

발행인 서대문구청장 이성현

발행일 2025년 11월 25일

편 집 서대문구청 소통담당관

주 소 서울특별시 서대문구 연희로 248

젊은경제, 바른행정, 신속성장 바로 서대문!

서대문마당

2025 DECEMBER

VOL. 593

12



웹진 소식지
바로 가기



문자·서대문마당
구독 신청 바로 가기

앞서가는 미래도시

서대문!



서대문구 주니어 윈드 오케스트라 제3회 정기연주회 개최



서대문구 주니어 윈드 오케스트라

관내 초·중등 학생 61명으로 구성된 오케스트라로 연세대 관현악과 이철웅 교수님께서 지도하고 계십니다. 서대문구는 관내 청소년들이 누구나 문화예술에 쉽게 접근할 수 있도록 악기 무상 대여, 전문 지도 및 연습 공간 제공 등 다방면으로 지원하고 있습니다.

- **선발 대상** 서대문구 거주 또는 재학 중인(초·중·고급) 청소년(사회적 배려 계층 우선)
- **지원 내용** 수업료 및 악기 대여 등 전액 무료
- **문의** 의 아동청소년과 ☎ 02-330-1286
가재울청소년센터 ☎ 070-8807-9254

신청 기간 2025. 11. 25.(화)~마감 시

진행 일시 2025. 12. 6.(토) 17:00~19:00

대상 서대문구민 등 500여 명
장소 서대문문화체육회관 대극장(백련사길 39)
내용 Golden (K-Pop Demon Hunters) 외 9곡 연주
※특별 출연: 서대문구립소년소녀합창단

신청 방법 온라인 신청

※연주회 당일 현장 입장할 수 있으나 사전 신청 권장

입 장 료 무료

문의 의 아동청소년과 ☎ 02-330-1286

가재울청소년센터 ☎ 070-8807-9254



관람 신청 바로 가기

행복 200%

4

꿈이룸, 서대문

홍제폭포 복합문화센터 개관

8

행복이룸, 서대문

함께 나누는 따뜻한 겨울

12

다이룸, 서대문

12월 공연 안내

공감 200%

14

색다른 서대문

소상공인과 함께 키우는
건강한 지역경제

16

서대문 생생정보

서대문구 도시 정비사업

18

우리 동네 이야기

우리가 몰랐던
서대문의 14개 동 이야기 ⑥
연희동의 역사와 오늘

소통 200%

20

의회는 지금

22

구정홍보단이 간다

구민이 전하는 서대문 이야기

23

서대문 통신

30

가로세로 낱말 QUIZ

31

알쓸신잡



표지 설명

12월 표지는 서대문구를 대표하는 새로운 랜드마크, 홍제폭포 복합문화센터의 풍경을 담았습니다.

서대문구의 소식이 담긴
<서대문마당>, <문자 알림>을 한번에 신청하세요!

우측 QR코드를 통해 온라인 구독 신청서를 작성하시면 서대문구의 유익한 건강·문화·복지 정보를 한눈에 받아보실 수 있습니다.

※<서대문마당>은 친환경 용지를 사용해 제작됐습니다.



문자·서대문마당
구독 신청 바로 가기



서대문구 도심 속 힐링 공간 홍제폭포 복합문화센터 개관

서대문구의 새로운 글로벌 관광 거점인 홍제폭포 복합문화센터가 11월 6일 문을 열었습니다. 연면적 499.86㎡, 지상 2층 규모로 조성된 센터는 1층에 실감형 미디어전시관과 굿즈숍이, 2층에는 카페와 다목적 공간, 외부 테라스가 조성돼 방문객에게 다양한 즐길 거리를 제공합니다. 개관을 기념하여 ‘홍제폭포 복합문화센터 개관 소문내기 이벤트’가 진행될 예정이며, 자세한 내용은 서대문구청 홈페이지와 서대문 관광 인스타그램 계정을 통해 안내될 예정입니다.

위치 연희로 262-24(CAFE「폭포」 옆)
문의 문화체육과 ☎ 02-330-1809



1층 굿즈숍에는 서울시 브랜드 굿즈, 서대문구 굿즈 등을 판매하며 관광 안내 공간이 마련되어 내·외국인 관광객에게 다양한 관광 편의를 제공합니다.



1층 실감형 미디어 전시관

미디어전시관에서는 홍제폭포의 4계절을 25,280×2,400mm의 LED 영상으로 관람할 수 있습니다. 서울관광 명예 홍보대사인 제니의 홍보영상 및 서대문구의 축제 현장, 명소 등도 관람할 수 있습니다.





2층 공간은 주민들이 언제든지 편히 와서 쉴 수 있는 카페 공간입니다. 한국의 정서와 문화를 체험하는 공간형 카페로 쌍화커피, 쌍화차, 호박죽 등이 판매될 예정입니다. 흥재 폭포가 한 눈에 보이는 외부 테라스 공간에서 잠시 ‘멈춤’의 시간을 가져 보시면 어떨까요.

운영 시간 10:00~20:00



CAFE 「폭포」 행복장학생 차담회 “너의 꿈을 응원해” 개최



행복장학생 이OO

“그동안 꾸준히 여성 노숙인 봉사활동을 하고 있었는데 내년도 대학 등록금 마련을 위해 그 봉사활동을 관두고 아르바이트를 할 생각이었어요. 이번 행복장학금 덕분에 계속 봉사활동을 할 수 있게 되어서 정말 감사합니다.”



지난 11월 1일 CAFE 「폭포」에서 ‘하반기 행복장학생 차담회-행복장학생, 너의 꿈을 응원해’가 개최되었습니다. 관내 중고등·대학생 119명에게 행복장학금이 수여되었으며, 장학생과 학부모 등 150여 명이 함께 따뜻한 격려의 시간을 나누었습니다. 서대문구는 청년들의 미래를 향한 도전을 응원하며, 지역 인재들이 꿈을 펼칠 수 있도록 지속적으로 지원해 나가겠습니다.



우리 시대 최고의 철학자, 김형석 교수의 인생이야기-②

인문학과 종교, 서로를 비추는 거울 신앙과 사유가 만나는 지점



인문학과 신앙 - 한 사람의 두 길

저는 철학을 전공하고 인문학을 탐구해 온 학자이지만, 동시에 신앙 안에서 마음을 다져온 신자이기도 합니다. 인문학이 인간의 이성과 삶의 의미를 묻는 학문이라면, 신앙은 인간이 사랑하고 봉사하며 자신을 넘어서는 길입니다. 철학이 저에게 사유의 맑음을 길러주었다면, 신앙은 그 사유를 삶으로 옮기는 힘을 주었습니다.

삶의 목적은 완성되는 것이 아니라 만들어지는 것
사람은 태어날 때부터 분명한 목적을 지니고 태어나는 것은 아닙니다. 그럼에도 살아가는 동안 스스로 의미를 세우고 나아가야 합니다. 저 역시 병약함과 고난 속에서 “스무 살까지만 살아도 좋다”고 기도하기도 했지만, 진정한 성장은 ‘받는 것’이 아니라 ‘주는 것’이며 ‘믿음

으로 응답하는 것’이라는 것을 깨달았습니다. 공부란 단지 지식을 습득하는 것이 아니라 세상을 바르게 바라보게 하는 훈련이며, 그 훈련은 곧 삶을 향한 책임으로 이어집니다.

일은 사랑의 다른 이름이다

‘일’은 나 자신을 위한 것일 뿐 아니라 이웃을 위한 것이기에, 저는 지금도 일을 멈추지 않습니다. 내 일터가 단순한 생계의 무대가 아니라 누군가의 삶을 밝혀주는 터전이 되었을 때, 그 일은 참된 가치를 지니게 되죠. 그리고 저는 사랑이 있는 고생이 행복이고, 사랑 없는 고생은 고해(苦海)라는 것을 믿습니다. 저의 철학과 신앙이 만나는 자리에서, 저는 오늘도 자문합니다. “내일을 위한 일을, 사랑으로 채우고 있는가?”

※위 칼럼은 2025년 10월 24일에 진행된 김형석 교수님의 인문학 강연(2회차) 주요 내용을 정리한 것입니다.

유튜브 강의 영상 바로 보기



나눔의 힘으로 만든 기적, 함께 나누는 따뜻한 겨울

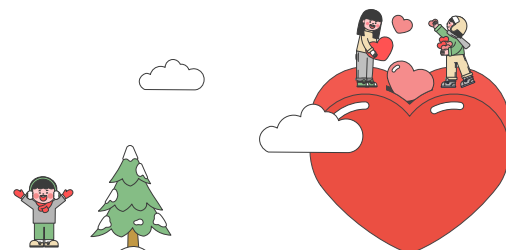

작은 나눔이 모여 큰 사랑이 되고, 그 사랑이 다시 누군가의 희망이 되는 선순환의 기적! 서대문구는 한 해 동안 ‘나눔1%의 기적’과 ‘따뜻한 겨울 나기 사업’을 통해 이웃에게 희망의 온기를 전했습니다. 함께해서 더 따뜻한 서대문의 나눔은 올겨울에도 계속됩니다.

따뜻한 겨울나기 사업으로 서대문구를 따뜻하게

희망온돌 따뜻한 겨울나기 사업은 사회복지공동모금회와 서울시, 자치구가 함께 협력하여 진행하는 겨울철 이웃돕기 사업입니다. 서대문구에서는 2024년 11월 15일부터 올해 2월 14일까지 용돈을 모아온 어린이, 어르신 일자리 사업에 참여하며 매월 일정 금액을 봉투에 모아오신 어르신뿐 아니라 학생, 동 주민센터 직능단체, 기업체 임직원, 기부 유언을 통해 전 재산을 기부하신 고인까지 총 1,266회의 나눔이 이어졌습니다. 모금된 성금(총 10억 3,400만 원)은 저소득 취약 계층을 위한 의료비, 간병비, 이사비, 재해구호비 등으로 사용되고 있습니다. 따뜻함을 나누는 희망 여정은 이번 겨울에도 계속됩니다.

참여 기간 2025. 11. 15.(토)~2026. 2. 14.(토), 3개월간

참여 방법



85세 장00 어르신께서는 전 재산을 서대문구의 어려운 이웃들을 위해 사용해 주기를 희망하신다는 유언을 남기셨습니다. 고인께서 남겨주신 기부금은 올해 관내 어려운 이웃들을 위해 사용되고 있습니다.



의료비, 간병비 지원

윤00님은 독거 어르신으로 갑작스러운 뇌경색 진단을 받으셨습니다. 병원 입원 치료 과정 중 발생한 예상치 못한 의료비 및 간병비 일부를 따뜻한 겨울나기 성금 모금액으로 지원받았습니다. 이에 윤00님은 성금 지원 덕분에 경제적 부담을 크게 줄일 수 있었다며 감사한 마음을 전했습니다.

동 주민센터 특화 사업

충현동은 동 특화사업으로 ‘행복드림 필수가전 지원사업’을 진행해 폭염 및 온열 질환에 취약한 가구에 에어컨을 지원했습니다. 덕분에 에어컨이 없어 매년 여름이 힘들었던 홍00님은 이번 여름을 보다 수월하게 보내셨다고 합니다.



나눔1%의 기적으로 함께 나누는 희망

나눔1%의 기적은 지역의 중·소상공인 및 병·의원 수익금의 1%를 지역 사회와 나누는 서대문구청 사회 공헌 사업입니다. 2023년 5호점으로 출발하여, 2025년 **167호점**을 달성하였습니다. 모금된 1억 1,000만 원의 성금은 지역 주민을 위한 복지 사업 비로 사용되고 있습니다.

문의 인생케어과 ☎ 02-330-4348



나눔가게 45호점(무안갯벌낙지)에서 진행된
구청홍보단 간담회 현장



나눔가게 위치 보러 가기

소비가 곧 기부가 되는, 서대문구 나눔가게를 소개합니다.

| 호수 | 상호명 | 업종 | 동명 |
|------|----------------------|--------------|-------|
| 124호 | 한국체대석사 연세호태권도 | 태권도장 | 천연동 |
| 125호 | 연세장안과 | 안과 | 북가좌1동 |
| 126호 | 찐심국밥 | 음식점(국밥) | 연희동 |
| 127호 | 란이네 | 음식점(국수) | 연희동 |
| 128호 | 고려튼튼태권도 | 태권도장 | 연희동 |
| 129호 | 현대지물포 | 인테리어 | 북가좌2동 |
| 130호 | 존재의이유 | 음식점(한식) | 신촌동 |
| 131호 | 크린토피아 | 의류세탁 | 신촌동 |
| 132호 | 평택고여사집냉면 | 음식점(냉면) | 연희동 |
| 133호 | LG베스트샵[엠에스프라자(주)] | 전자제품 매장 | 북가좌2동 |
| 134호 | 여보퇴근길에 반찬 좀 사와 | 반찬가게 | 홍제3동 |
| 135호 | 오동술 | 요리주점 | 충현동 |
| 136호 | 나주향 나주곰탕 | 음식점(곰탕) | 남가좌2동 |
| 137호 | 피터팬1978 원천교회점 | 베이커리 | 연희동 |
| 138호 | 피터팬1978 연세대학교점 | 베이커리 | 신촌동 |
| 139호 | 좋은친구부동산 | 공인중개사무소 | 홍제1동 |
| 140호 | 서대문영양죽발 본점 | 음식점(죽발,보쌈) | 홍제1동 |
| 141호 | 스카이홈푸드 | 반찬가게 | 남가좌2동 |
| 142호 | 밀플랑 | 베이커리 | 홍제3동 |
| 143호 | 여보퇴근길에 반찬 좀 사와(남가좌점) | 반찬가게 | 남가좌1동 |
| 144호 | 서대문구농구협회 | 협회 | 홍제3동 |
| 145호 | 쏘블루 | 서점,카페 | 연희동 |
| 146호 | 우리집반찬 | 반찬가게 | 천연동 |
| 147호 | 군산김치 | 반찬가게 | 천연동 |
| 148호 | 조개일번지 | 음식점(조개구이) | 천연동 |
| 149호 | 연안정육점식당 | 음식점(생삼겹) | 북가좌2동 |
| 150호 | 부자소머리국밥 전골 | 음식점(국밥) | 북가좌2동 |
| 151호 | 차푸 | 음식점(중식당) | 남가좌2동 |
| 152호 | 삼진식당 | 음식점(한식) | 신촌동 |
| 153호 | 노브랜드 버거 | 음식점(햄버거) | 홍은2동 |
| 154호 | BBQ치킨 독립문점 | 음식점(치킨) | 천연동 |
| 155호 | 유진아구찜 | 음식점(아귀,해물) | 홍제3동 |
| 158호 | 한국외식업중앙회 서대문지회 | 협회 | 천연동 |
| 159호 | 한국열관리사협회 서대문구회 | 설비업 | 홍제1동 |
| 160호 | 모담모담(신촌청년푸드스토어8호) | 음식점(닭고치) | 신촌동 |
| 161호 | 군초밥(신촌청년푸드스토어42호) | 음식점(초밥,롤) | 신촌동 |
| 162호 | 삼시세끼(신촌청년푸드스토어18호) | 음식점(칼국수) | 신촌동 |
| 163호 | 저도한끼(신촌청년푸드스토어43호) | 음식점(파스타) | 신촌동 |
| 164호 | 베지나랑(신촌청년푸드스토어49호) | 음식점(비건식) | 신촌동 |
| 165호 | 커리진(신촌청년푸드스토어20-21호) | 음식점(스프카레) | 신촌동 |
| 166호 | 서대문한식뷔페 | 음식점(한식, 삼겹살) | 연희동 |
| 167호 | 서울호흡안심병원 | 호흡기내과 | 홍제3동 |

※관외 업체는 목록에서 제외함

취약 계층 결연

홍은1동(다문화가정, 청각장애부부)

* 아이가 선천성심장병 검사와 언어 치료를 받을 수 있었습니다.
고맙습니다.

부부 모두 심한 청각장애를 가진 가정으로 1살, 3살 아이를 양육하고 있습니다. 한국어를 모르는 청각장애 배우자가 자녀를 홀로 돌보기 어려워 한국인 배우자도 육아에 매달릴 수 밖에 없어 경제적 어려움이 큰 가정입니다.

연희동(장애 2인 가구, 뇌병변)

* 감사합니다. 저희 가족이 나눔 후원금으로 잘 지내고 있습니다.

심한 뇌병변 장애를 안고 태어난 32살 자녀와 어머니가 함께 사는 2인 가정으로 물리 치료와 휠체어 구입 등으로 의료비 부담이 큰 가정입니다.

충현동(저소득 2인 가족 청년돌봄가구)

* 앞으로도 도와주신 만큼 그 마음에 보답하며 열심히 살겠습니다.

당뇨병, 신부증, 말초신경병증 등을 앓으며 최근에는 심장 이식을 권유받은 아버지와 아버지를 간호하는 가족돌봄청년으로 구성된 2인 가정입니다.

돌봄청년 반찬 배달 사업

북아현동(가족돌봄청년, 기초생활수급자)

* 나눔1% 후원으로 집에 계시는 어머니께서 영양가 있는 식사를 하실 수 있습니다. 저희 가정에 큰 힘이 되었어요.

사고로 아버지가 돌아가신 후 장애가 있는 어머니와 함께 살며 생계를 책임지고 있습니다.

주거 취약 계층 접수리

홍제3동(1인 가구, 기초생활수급자)

* 도배 시공을 해주셔서 기분이 좋고 나한테도 이럴때가 있었을 때가 싶습니다. 너무 행복합니다.

기초생활수급자인 대상자의 주거지는 벽지에 습기가 차고 곰팡이가 슬어 있었습니다. 건강에도 해롭지만 교류하고 있는 이웃들이 방문을 꺼려 고립될까 두려워하셨습니다.

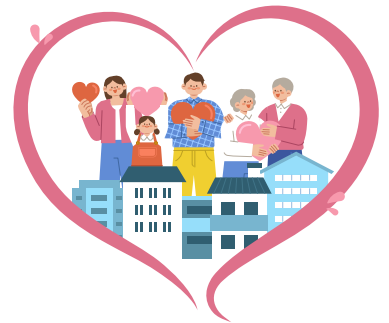

북가좌2동(1인 가구, 기초생활수급자)

* 구청, 동, 주민들께서 도와주셔서 정말 감사합니다.

지체장애가 있는 독거 어르신으로 지난 8월 13일 발생한 폭우로 지하주택이 침수되어 장판 등을 휴지로 막아두고 생활하고 계셨습니다.



음악과 함께하는 따뜻한 연말 12월 공연 안내

어느덧 2025년의 마지막 달, 12월입니다. 올해는 케데헌(케이팝 데몬 헌터스) 열풍으로 K팝과 K컬처의 위상이 높아진 한 해였습니다.

바쁘게 달려온 구민 여러분께 ‘잠시 쉼’의 여유를 선물합니다. 감동의 선율로 채워진 송년 음악회, 젊음의 함성이 울려 퍼질 신춘 카운트다운 콘서트, 희망을 연주하는 주니어 윈드 오케스트라 정기연주회, 사랑하는 이들과 아름다운 선율 속에서 한 해를 돌아보고, 2025년을 따뜻하게 마무리하세요.



2024 서대문구 송년음악회



2024 신춘 카운트다운 콘서트 현장



2025 서대문구 송년음악회

서대문오케스트라-함신익과 심포니송이 선사하는 2025년 마지막 감동의 무대가 펼쳐집니다. 상세 내용은 구청 홈페이지 공지사항을 참고해 주세요.

신청 기간 2025. 12. 1.(월) 10:00~선착순 마감 시
일 시 2025. 12. 20.(토) 17:00
대 상 서대문구민 등 3,000명(선착순)
장 소 이화여자대학교 대강당(이화여대길 52)
내 용 베토벤 합창교향곡, 크리스마스 캐롤 등 연주
협 연 서대문구립여성합창단, 인천시립합창단, 소프라노 김순영, 메조 소프라노 김선정, 테너 이명현, 베이스 정인호

신청 방법 구청 홈페이지 온라인 신청, 전화 신청
신청·문의 문화체육과 ☎ 02-330-1410

서대문구청 홈페이지 통합신청 바로 가기



2026 신춘 카운트다운 콘서트

젊음의 거리 신촌이 새해의 함성으로 물듭니다! 다양한 아티스트와 함께 카운트다운 세리머니로 2026년의 희망을 여세요.

일 시 2025. 12. 31.(수) 21:00~2026. 1. 1.(목) 00:30

※행사 일정은 추후 변경될 수 있음

대 상 서대문구민, 관광객 등 누구나

장 소 신촌 일대(스타광장, 연세로 등)

문 의 문화체육과 ☎ 02-330-6714

소상공인과 함께 키우는 건강한 지역경제

서대문구는 지역 상권 회복을 최우선 과제로 삼고, 침체한 이대 상권에 활력을 불어넣고 지역 주민들의 일자리 창출과 소비 촉진을 위한 다양한 맞춤형 이대 상권 활성화 지원 정책을 추진하고 있습니다.

이화여대
거리에
꽃을
피우다



‘2025 이화 달콤산책 페스티벌’ 현장

이대 상권 활성화 행사

지난 10월 24일부터 25일까지 대학 문화, 지역 상권, K-콘텐츠가 결합된 상생형 축제, ‘2025 이화 달콤산책 페스티벌(Ewha Sweet-Walk Festival)’이 진행됐고, 11월 8일에는 K-POP 랜덤플레이댄스 행사인 ‘그루브 인 이화’가 진행되었습니다. 이대 상권 브랜딩을 통해 상권 활성화를 도모하는 행사로, 이화여대 지역이 갖고 있는 로컬 브랜드를 바탕으로 상인회, 청년, 구청이 함께 참여하는 다양한 문화 행사를 진행하고, 로컬 콘텐츠를 발굴해 이대 상권의 명성을 되찾기 위해 노력하고 있습니다.

문의 지역경제과 ☎ 02-330-4910

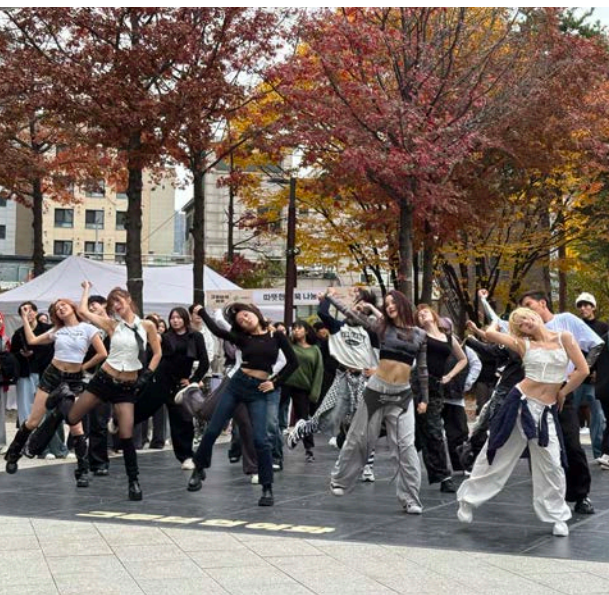

‘2025 그루브 인 이화’ 행사 현장

행복이화 Cafe



행복이화 Cafe 전경

1997년 문을 연 이래 26년간 이대생들의 사랑방 역할을 한 “빵 사이에 낀 과일(빵끼과)”은 2024년 구청 직영 카페인 행복이화 Cafe로 재오픈하며 추억을 이어 가게 되었습니다.

위치 이화여대5길 35, 101호

문의 지역경제과 ☎ 02-330-4910

서대문 행복스토어



소상공인 아카데미 강의 현장

지역 소상공인의 발전을 지원하는 공유공간으로, 소상공인 역량 강화 교육 진행, 예비 창업자 및 지역 소상공인 제품 홍보, 이대 상권의 특색을 살린 팝업 이벤트 진행 등 지역 브랜딩 공간으로 활용되고 있습니다.

위치 이화여대3길 35, 슈테리움 101, 102호

문의 지역경제과 ☎ 02-330-4910

이대 로컬크리에이터 양성 과정



수업 현장

체계적인 로컬크리에이터를 육성하여 청년 일자리를 창출하고, 교육 이수 후에는 관내 소상공인을 연계한 SNS 홍보 마케팅을 진행하여 이대 상권 활성화도 도모하는 과정입니다.

문의 지역경제과 ☎ 02-330-4910

이대 상권 매거진 〈행복상점〉



매거진 <행복상점> 바로 보기

이화여대 인근 상권의 특색 있는 가게와 맛집, 상인들의 이야기, 상권지도 등을 담은 이대 상권 홍보 잡지로 2024년 11월 창간했습니다. 잡지에는 이대 거리에 위치한 각 점포의 자세한 정보를 담고 있는 QR코드가 게재돼 있습니다.

문의 지역경제과 ☎ 02-330-4910

꿈을 현실로 만드는 서대문구의 도시 정비사업 바로 알기 7

연희·홍은동

현재 서대문구는 노후화된 주거지역의 환경 개선을 위해 총 56개의 정비사업을 추진하고 있습니다. 이번 호에는 연희제1구역, 신촌2-2지구 재개발사업, 홍은 제5구역 재건축 사업 및 홍은동 10-18 일대 모아타운 사업에 대해 소개 합니다.



연희제1구역 주택정비형 재개발사업

위 치 연희동 533-5일대
담당 부서 주거정비과 ☎ 02-330-1941

2008년 3월 25일 조합이 설립됐으며, 2025년 4월 2일 사업시행계획(변경)인가를 받았습니다. 2025년 10월 24일 착공했으며, 예상 공사 기간은 착공일로부터 39개월입니다.



홍은 제5구역 주택재건축사업

위 치 홍은동 277-45일대
담당 부서 주거정비과 ☎ 02-3140-8094

2009년 5월 21일 정비구역으로 지정된 후, 2024년 10월 31일 정비계획을 변경하였습니다. 2025년 10월 24일 통합심의안이 의결되어, 2026년 하반기 사업시행계획 인가를 준비하고 있습니다.

신촌2-2지구 도시정비형 재개발사업



위 치 창천동 18-42번지 일대
담당 부서 도심개발과 ☎ 02-330-8154

2022년 8월 24일 사업계획인가를 받았으며, 2025년 10월 건축물을 해체하였습니다. 2025년 11월 1일 착공하였으며, 11월 중 관리처분계획인가를 받을 예정입니다.

재개발·재건축의 모든 것!

어려운 정비사업 절차, 이해하기 쉽게 알려 드립니다.

2025년 하반기 재개발·재건축 정비사업 아카데미

| 회차 | 교과목 | 강사 |
|----|--------------------------|-------------------------|
| 1 | 정비계획 및 구역지정 절차 | 김용호 (제일엔지니어링 부회장) |
| 2 | 조합(추진위)의 구성과 운영 | 유기열 (엘림토피아 대표) |
| 3 | 조합 임원의 역할과 윤리적 책임 | 김권규 (법무법인 온새미로 변호사) |
| 4 | 정비사업 감정평가의 이해 | 권영진 (중앙감정평가법인 감정평가사) |
| 5 | 사업시행계획인가 및 변경 | 이은숙 (리얼플랜컨설팅 대표) |
| 6 | 관리처분계획인가 및 변경 | 이규훈 (서울CMC 본부장) |
| 7 | 정비사업의 이주·해산 | 이규훈 (서울CMC 본부장) |
| 8 | 도시정비사업 단계별 분쟁 사례 및 유의 사항 | 이은숙 (리얼플랜컨설팅 대표) |

※유튜브 강의가 순차적으로 업로드될 예정입니다.

장 소 하하호호 홍제마을활력소(통일로 483)
문 의 주거정비과 ☎ 02-330-1556



유튜브 강의 바로 보기

홍은동 10-18 일대 모아타운(주민제안)



위 치 홍은동 10-18번지 일대
담당 부서 도심개발과 ☎ 02-330-8106

2024년 9월 모아타운 주민제안 신청 이후 전문가 사전자문 등 절차를 거쳐 심의에 상정되었습니다. 2025년 9월 11일 통합심의를 통과해 관리계획수립 및 관리지역지정고시를 준비하고 있습니다.



궁금해요 Chat SDM!

Q. 주민제안방식으로 진행되는 ‘모아타운’에 대해 알려주세요!

A. ‘모아타운’은 노후 저층 주거지를 주민이 직접 제안하고 추진하는 주민주도형 소규모 정비사업입니다. 초기에는 자치구 공모 방식으로 진행되었으나 낮은 주민동의율, 투기 세력 유입, 주민 간 갈등 빈발 등으로 현재는 주민제안 방식으로 전환되었습니다. 주민방식은 토지등 소유자 60% 이상과 토지면적 절반 이상 동의를 받아야 하며, 주민이 직접 관리계획을 수립해 속도가 빠르다는 장점이 있습니다.

Q. 모아타운은 기존 정비사업과 어떤 점이 다른건가요?

A. 모아타운은 재개발·재건축처럼 모든 건물을 헐고 새로 짓는 방식이 아니라, 노후 주택을 블록 단위로 묶어 필요한 곳만 선택적으로 고치는 소규모 정비사업입니다. 재개발이 행정 주도와 강제 이주를 수반하는 반면, 모아타운은 생활권 단위에서 주민이 직접 참여해 추진합니다. 또한 재개발은 공공시설 설치가 의무지만, 모아타운은 민간이 자율적으로 기반시설을 조성할 수 있다는 점이 다릅니다.

우리가 몰랐던 서대문의 14개 동 이야기 ⑥

연희동의 역사와 오늘

우리 동네를 자세히 들여다보면, 구민의 행복을 최우선에 두고 발전해 온 시간의 흐름을 느낄 수 있습니다. 우리가 몰랐던 서대문의 14개동 이야기, 그 여섯 번째 시간으로 연희동이 품은 서대문의 역사와 오늘의 모습을 살펴봅니다.

연희동의 오늘

1990년대 이후 차분한 주거 분위기를 바탕으로, 골목 곳곳에 세련된 카페와 공방, 작은 문화 공간들이 자리하며 여유로운 매력을 지닌 동네로 자리매김했습니다. 단독주택과 저층건물이 이어져 푸른 하늘을 쉽게 마주할 수 있고, 궁동산과 안산, 홍제폭포 등 자연과도 가까워 일상 속 쉼을 누리기에 좋습니다. 그래서 연희동은 천천히 걷고, 머물고, 함께 시간을 보내고 싶은 ‘머물고 싶은 동네’로 많은 사랑을 받고 있습니다.



서대문구청 청사 전경과
서대문구청의 예전 모습

연희동의 역사

연희동이라는 지명은 이 지역에 있던 연희궁(延禧宮)에서 유래했습니다. 세종 2년(1420년) 조성된 왕의 별궁(이궁)으로, 연산군 때 연희장으로 활용되며 본래의 기능을 잃어 가다가, 영조 때 수경원이 조성되며 사라졌고 수경원 또한 연세대학교가 확장하면서 사라져 지금은 교내에 표식만 남아 있습니다. 연희동은 1960~70년대에 토지구획정리사업으로 단독주택과 ‘불란서식(프랑스식) 주택이 조성되었고, 1975년 연남동이 분리되며 조용하고 현대적 주거지로서 정치계, 연예계 유명 인사들이 거주하는 대표적인 부촌으로 알려졌습니다.



연희동 사리가 쇼핑센터의 옛 모습



특색 있는 가게들이 모인 연희마로

다채로운 시간과 문화가 공존하는 공간



서대문자연사박물관

국내 최초의 공공 자연사박물관으로, 지구의 역사와 생명 진화를 체험할 수 있는 전시가 마련되어 있습니다. 특히 **2025년 10월 20일(월)부터 서대문구민이라면 무료로 관람하실 수 있습니다.**

※서대문구에 주민등록을 둔 구민이 대상이며, 방문 시 사진이 부착된 신분증 또는 6개월 이내 발급받은 주민등록등본 제시 필수
위 치 연희로 32길 51



서대문구평생학습관·융복합인재교육센터

4차 산업혁명 시대의 창의적 인재를 양성하기 위한 교육 공간으로, 스마트스페이스, 3D메이킹실, 디지털드로잉실, 드론 및 자율주행실, 미디어제작실 등을 갖추고 있습니다.

위 치 연희로 36길 49

자연 속 멈춤과 쉼이 있는 공간



안산 황톳길

2023년, 연북중학교 위 산복도로 만남의 광장에서부터 산책도서관까지 550m 길이로 조성되어 구민의 건강 증진에 이바지하고 있습니다. 날씨와 상관없이 이용할 수 있도록 비닐하우스가 설치되어 있으며, 세족장, 황토족탕, 신발장이 구비되어 있습니다.

위 치 연희동 산2-22



작은 안산 철학자의 길

106세 철학자 김형석 연세대 철학과 교수가 매일 걸으며 사색하던 산책로가 2024년 7월 ‘철학자의 길’로 재탄생했습니다. 산책로를 따라 걸으며 잠시 사유의 시간을 가져 보세요.

위 치 연희동 산66-15

| | | | |
|-----------------|-------------------------|-------------------------------|---|
| 12월 의사 운영 일정 | 제310회 서대문구의회 제2차 정례회 | 11. 11.(화)~12. 19(금), 39일간 | · 구정업무보고 청취 · 구정에 관한 질문 · 2025년도 행정사무감사 · 2026년도 예산안 심사 · 조례안 등 안건 심사 |
|-----------------|-------------------------|-------------------------------|---|

※본 계획은 의장과 운영위원회 협의 결과 등에 따라 변경될 수 있습니다.



서대문구의회 24시



제310회 서대문구의회 제2차 정례회

서대문구의회는 지난 11월 11일부터 올해 두 번째 정례회 일정을 진행 중입니다. 제310회 서대문구의회 제2차 정례회는 12월 19일(금)까지 39일간의 일정으로 열리며, 조례안 등 안건심사는 물론 업무보고, 행정사무감사, 구정에 관한 질문, 예산안 심사 등의 일정을 진행합니다.



사진으로 보는 서대문구의회



새마을운동서대문구지회 한마음 워크숍



연희제1구역 주택재개발 정비사업 착공식



제15회 서대문구청장기 국학기공대회 개최식



2025 천연동 자치회관 프로그램 발표회



앞서 뛰는 서대문구의회 의원 발의



「서대문구 정신건강 위기대응체계 구축에 관한 조례」 개정

관련 조례를 수정하여 자·타해 위험이 발생했을 때 정신 응급환자가 적시에 입원 및 치료를 받을 수 있도록 공공병상을 확보하는 제도적 기반을 만들었습니다. 공공병상 운영비를 예산으로 지원해 환자와 보호자의 건강과 안전을 지키고, 더 촘촘한 사회적 안전망을 확보할 수 있을 것으로 기대합니다.

김덕현 의회운영위원장

「서대문구 어르신 생활 디지털 교육 지원에 관한 조례」 제정

디지털 기기 사용이 일상화되면서 어르신이 겪는 불편함을 해소하고, 누구나 디지털 혜택을 누릴 수 있도록 관련 조례를 만들었습니다. 서대문구에 거주하는 65세 이상 어르신은 누구나 무료로 생활 디지털 교육을 받으실 수 있으며, 어르신 맞춤형 교육이 사회적 참여와 소통의 기회를 확대할 것이라고 기대합니다.

안양식 행정복지위원장

「서대문구 노인복지증진에 관한 조례」 개정

폐지 수집으로 생계를 이어가는 어르신에게 실질적 지원책을 펼칠 수 있도록 조례 일부를 수정했습니다. 생계 안정을 위한 대체 일자리 연계, 복지 사각지대 해소를 위한 각종 보건·복지 서비스 연계 등 지원사항을 담아 어르신에게 안정적 일자리와 복지 서비스를 제공할 수 있을 것으로 기대합니다.

이진삼 재정건설위원장

「서대문구 시각장애인 이동권 보장을 위한 안내견 출입 보장 지원 조례」 제정

강화된 「장애인복지법」에 발맞춰 수술실, 조리실 등 특수 공간을 제외하고, 안내견이 어디든 출입제한을 받지 않도록 관련 조례를 만들었습니다. ‘안내견 출입 가능’ 픽토그램 보급, 출입 확대 홍보, 대응 교육 실시 등 각종 지원사항을 담아 시각장애인의 이동권을 보장하고, 안내견에 대한 구민들의 인식을 변화시키는 계기가 될 것으로 봅니다.

김규진 예산결산특별위원장

「서대문구 저장강박 의심가구 지원 조례」 제정

저장강박 의심가구의 주거환경 개선과 심리 지원을 제도화하고자 새롭게 조례를 만들었습니다. 청소, 정리 지원부터 심리상담 등 사후관리까지 포함해 재발을 막을 수 있는 제도적 장치를 마련하였습니다. 구 차원의 체계적이고 지속적인 지원이 가능해져, 해당 가구뿐 아니라 구민 모두의 생활 안전과 복리증진에 기여할 수 있을 것으로 기대합니다.

서호성 의원

「서대문구 교통약자의 이동편의 증진에 관한 조례」 제정

장애인, 고령자 등 교통약자가 안전하고 편리하게 이동할 수 있도록 새롭게 조례를 만들었습니다. 2022년부터 운영 중인 ‘서대문 희망차’ 사업이 더 안정적으로 운영될 수 있는 제도적 기반을 마련했다는 점에서 의미가 큼니다. 또한, 교통약자를 위한 탑승 설비 차량 운행 및 관련 단체에 대한 예산 지원 근거를 명확히 규정함으로써, 구민 누구나 안전하고 차별 없이 이동할 수 있는 환경이 구축될 것으로 기대됩니다.

박진우 의원

구민이 만드는 이야기마당 구청홍보단이 간다!



서대문구 소식을 발 빠르게 전하는 구정홍보단! 각양
각색 구정홍보단원들이 서대문구의 다채로운 즐길
거리를 소개합니다.



구청홍보단 박현숙 님

2025년에 새로이 개관한 북가좌2동 해담는도서관! 편안하면
서도 현대적인 분위기가 돋보이는 공간, 층마다 특색 있는
서가까지! 서대문구 미래의 새로운 책 읽는 명소가 될 해담는
도서관, 참 좋습니다.



구청홍보단 최지원 님

‘서대문구 가족운동회 다가가다’로 정말 오랜만에 운동회의
설레는 기분을 만끽했습니다. 문화가 다른 가족들과도 소통하며
함께할 수 있었던, 청명한 가을 날씨로 더 즐거웠던 서대문구
가족운동회 다가가다! 앞으로도 꼭 이어지길 바랄게요!



구청홍보단 이임수 님

서대문독립공원 일대에서 개최된 ‘2025 서대문 책으로
축제!’ 가족과 함께 신나는 공연과 다양한 체험 행사를 즐겼습
니다. 책으로 축제에 함께한 모든 분이 독서와 가을의 정취를
만끽하는 시간 보내셨길 바랍니다.



구청홍보단 홍성중 님

인왕시장 골목 축제에서 지인들과 오붓한 시간을 보냈어요.
시장 골목마다 사람들로 북적이고, 가성비 좋은 먹거리들이
줄줄이 펼쳐져 입도 마음도 즐거웠어요. 작은 골목이 이렇게
활기차고 따뜻할 수 있다는 걸 새삼 느낀 저녁이었습니다.

다 함께 누리는 행복 200% 어르신 생활 지원

인생케어, 전 생애에 걸친 따뜻한 돌봄을 실천합니다. 서대문구는
어르신들의 활기찬 사회참여를 지원하고, 지역사회에 필요한
생산적 노인 일자리를 창출하기 위해 신노년 세대의 특성과 수요에
맞춘 다양한 사업을 추진하고 있습니다.

복지

행복한 밥상

시 간 월, 수, 금 11:00~12:30
대 상 결식 우려가 있는 흥제동, 흥은동 거주 65세 이상 어르신
※방문 전 동 주민센터에서 복지 상담 진행 후 대상자 등록 필수
장 소 흥제 시니어파크(흥제동 277-28)
내 용 점심 식사 무료 제공
이용 방법 신분증 지참하여 출결 확인 후 식사
문 의 행정지원과 ☎ 02-330-1063

저소득 어르신 급식지원사업

대 상
-경로 식당: 결식 우려가 있는 60세 이상 저소득 어르신
-도시락 배달: 결식 우려가 있는 65세 이상 저소득·거동 불편 어르신
-밀반찬 배달: 결식 우려가 있는 65세 이상 저소득·거동 불편
어르신으로 가정에서 조리 가능한 분
내 용 가정 형편이 어렵거나 부득이한 사정으로 식사를 거를
우려가 있는 저소득 어르신에게 무료 급식 제공
이용 방법 거주지 동 주민센터 방문 신청

스마트 안부 확인 서비스

대 상 어르신, 장애인, 중장년 등 취약 계층 1인 가구
종 류

| AI안부확인 | 똑똑안부확인 | 1인 가구 안부살핌 | 인공지능(AI) 돌봄미 | AI돌봄로봇 |
|-------------------------------------|--|------------------------------|---|---|
| 주 1회 AI가 전화해 건강 상태 등 안부 확인 | 휴대전화 통신 데이터를 기반으로 수발신 이력, 모바일 앱(결음수)을 종합적으로 모니터링 | 전력 사용량 및 전화 등 통신량 모니터링 | 가정에 인공지능(AI) 스피커를 설치해 말벗, 음악, 날씨 등 생활 편의 서비스 제공, 케어 매니저의 정기적인 가정 방문 | 시뮬레이션로봇을 활용하여 음악 청취, 약 복용, 식사 알림, 말벗 등 돌봄 서비스 제공 |

신청 방법 방문 신청

신청·문의 거주지 동 주민센터

노인가복지시설 바로 가기



어르신통합돌봄서비스 안내 바로 가기



관내 경로당 현황 바로 가기



건강

건강장수센터 운영

대 상 건강돌봄이 필요한 어르신
장 소 1권역: 서대문구보건소, 2권역: 가좌보건지소
내 용
-맞춤형 통합방문건강관리 서비스 제공
-소생활권 건강 장수 프로그램 운영(장수헬퍼, 동별 건강 소모임,
백세건강 장수학교)
문 의 서대문구보건소 ☎ 02-330-8671
가좌보건지소 ☎ 02-3140-8360

치매안심센터 운영

대 상 치매환자, 가족 및 지역 주민
장 소 서대문구치매안심센터(연희로 290)
내 용
-치매 환자 가족 마음치유 및 역량 강화 교육
-대상자 맞춤형 인지건강 프로그램 운영
-저소득층 치매 치료 관리비 지원, 치매 환자 실종 예방 서비스, 치매
공공후견 지원
문 의 치매안심센터 ☎ 02-379-0183

서대문구치매안심센터 바로 가기



어르신 구강 관리 서비스

기 간 매주 화, 수요일 13:00~17:00 ※사전 예약 필요
대 상 구민인 65세 이상 어르신, 장애복지카드 소지자
장 소 가좌보건지소 3층 구강진료실
내 용 구강 검진 및 스케일링 서비스 제공
신청 방법 전화 신청
신청·문의 가좌보건지소 ☎ 02-3140-8372

문화

어르신 스포츠상품권 지원 사업

신청 기간 1차: 2026년 8월, 2차: 2026년 9월~예산 소진 시 종료

대 상 65세 이상 어르신

지원 내용 스포츠시설 이용 제로페이 모바일 상품권 1인당 최대 10만 원(5만 원권 2매) 지급

신청 방법 어르신 스포츠상품권 홈페이지 온라인 신청, 전화 신청

신청·문의 국민체육진흥공단 콜센터 ☎ 1551-9998



어르신 스포츠상품권 홈페이지 바로 가기



서대문구 추모의 집

대 상 서대문구민, 관내 직장인 및 그 가족

위 치 충청북도 음성군 금왕읍 덕금로 936-61, 예은추모공원 내 3층

이용 기간 최초 15년(5년씩 3회 연장 가능, 총 30년)

사 용 료 인당 20만 원(최초 15년분, 연장 시 7만 원)

관 리 비 연간 4만 4,000원(15년 단위 선납 원칙)

구비 서류 화장증명서, 주민등록등본, 가족관계증명서, 사망진단서, 감면 관련 증명서 등

문 의 어르신복지과 ☎ 02-330-1639

예은추모공원 ☎ 043-881-4700



서대문구청 홈페이지 안내 바로 보기

교통

노약자 등 무료 셔틀버스

운행 시간 평일 07:30~19:05(5회), 토요일 07:30~14:25(3회)

이용 대상 노약자, 장애인, 임산부 등 교통 약자 및 그 동반 보호자

셔틀 버스 노선

11번 구청 출발-유진상가-홍은1동-홍제역-무악재역-독립문역-충정로역-이대역-연남동-북가좌초사거리-백련시장-구청 도착

11-1번 구청 출발-유진상가-홍은1동-정원여중-북가좌초사거리-연남동-현대백화점-충정로역-독립문역-무악재역-홍제역-정원여중-구청 도착



노선 안내 바로 가기

배차 시간 서대문구청 버스정류장 기준, 11번, 11-1번 동일

1회차 07:30, 2회차 09:50, 3회차 12:30, 4회차 14:50, 5회차 17:10 출발

※교통상황에 따라 정류장 도착 시간이 변경될 수 있음

문 의 어르신복지과 ☎ 02-330-1358

서대문구 자율주행버스

운행시간 평일 09:20~17:30(12인승 2대 운영), 30분 간격

이용방법 교통카드 태그(※요금 무료)

노 선 서대문문화체육회관-홍연2교두산아파트앞-홍남교-백련시장입구-서대문종합사회복지관-모래내삼거리-가좌역3번출구-서대문종합사회복지관-연가교-연희지하차도-서대문구청-보건소-구의회

배차시간 서대문 문화체육회관 버스 정류장 기준

| 회차 | 출발 시간 | 회차 | 출발 시간 | 회차 | 출발 시간 | 회차 | 출발 시간 | 회차 | 출발 시간 |
|-----|-------|-----|-------|-----|-------|------|-------|------|-------|
| 1회차 | 09:20 | 4회차 | 10:50 | 7회차 | 13:10 | 10회차 | 14:40 | 13회차 | 16:10 |
| 2회차 | 09:50 | 5회차 | 11:20 | 8회차 | 13:40 | 11회차 | 15:10 | 14회차 | 16:40 |
| 3회차 | 10:20 | 6회차 | 11:50 | 9회차 | 14:10 | 12회차 | 15:40 | | |

※교통 상황에 따라 운행 시간은 일부 변동이 있을 수 있습니다.

문 의 교통행정과 ☎ 02-330-1481

서대문구
자율주행버스가
운행을
시작합니다!



일자리

2026년도 노인 일자리 및 사회 활동 지원 사업

참여자 모집

모집 기간 2025. 12. 1.(월)~12. 19.(금)

신청 자격

-공익 활동: 서대문구민 중 65세 이상 기초연금수급자,
(기준 충족)직역연금수급자

-역량 활용: 서대문구민 중 65세 이상 어르신(일부 유형 60세 이상)

-공동체 사업, 취업 지원: 서대문구민 중 60세 이상

선발 기준 참여자 선발기준표(소득인정액, 활동역량, 세대구성 등)에 의한 고득점 순

활동 조건

-공익 활동: 월 30시간 만근 시 월 29만 원 활동비 지급

-역량 활용, 공동체 사업, 취업 지원 참여자의 보수는 별도 근로계약에 의함

모집 내용 ※상세 내용은 구청 홈페이지 공지사항 참고

| 기관명 | 신청·문의 |
|---------------------|---------------------------------|
| 서대문구청 어르신복지과 | 연희로 248, 2층 ☎ 02-330-1357 |
| 서대문시니어클럽 | 증가로 15, 1,2층 ☎ 02-6380-9988 |
| 대한노인회 서대문구지회 | 통일로 484, 공유크퍼스 2층 ☎ 02-363-1334 |
| 서대문노인종합복지관 | 독립문로8길 57 ☎ 02-363-9857 |
| 이화여자대학교 종합사회복지관 | 이화여대길 52 ☎ 02-3277-3286 |
| 서울시서대문구 재가노인복지기관 | 경기대로9길 62 ☎ 02-313-5124 |
| 홍은종합사회복지관 | 세검정로1길 116 ☎ 02-391-2385 |
| 북가좌노인복지관 | 증가로20길 43 ☎ 02-376-5040 |
| 인왕노인복지관 | 통일로26길 12-5 ☎ 02-733-9226 |
| 서울청소년효행봉사단 | 연희로32길 19 ☎ 02-337-5437 |

신청 방법 방문 접수

제출 서류 신청서, 개인정보 제공 동의서(접수처 비치), 주민등록등본(3개월 이내 발행), 통장 사본(활동비 지급용) 각 1부

신청·문의 구청 어르신복지과, 거주지 동 주민센터, 노인 일자리 수행 기관(9개소)



구청 홈페이지 공지사항 바로 가기



2025년 하반기
<서대문마당> 만족도 조사에
참여하세요!

서대문구의 소식을 가장 빨리 접할 수 있는
<서대문마당>!

아래 QR을 통해 글자 크기부터 전반적인 내용 구성에
이르기까지 하반기 발행물을 구독하면서 느낀 점을
들려주세요. 구민 여러분의 목소리를 반영해
더욱 새롭고 알찬 소식지를 만들어 나가겠습니다.



하반기 만족도 조사 바로 가기

참여 대상

<서대문마당> 구독자라면 누구나

참여 기간

2025. 11. 25.(화)~12. 12.(금)

참여 방법

QR 코드에 접속해 만족도 조사 답변 제출

※만족도 조사 참여자 중 추첨을 통해 200명에게
5,000원 상당의 모바일 상품권을 드립니다

* 핸드폰 연락처를 정확하게 기재하여 주시기 바랍니다. 연락처
기재 오류로 인한 불이익은 참여자에게 귀속됩니다.



행정 톡톡

폐비닐 분리배출 활성화를 위한 전용 봉투를 배부합니다!

내 용

서대문구는 재활용률을 높이고 자원순환을 생활화하기 위해 폐비닐 전용 봉투를 배포하고 있으니, 폐비닐은 반드시 폐비닐 전용 봉투에 담아서 분리 배출해 주세요.
※종량제 봉투 1묶음당 폐비닐 전용 봉투 3매씩 합포장
※폐비닐 전용 봉투에는 폐비닐만 담기

분리 대상

페트병 라벨, 과자-커피 포장 비닐, 유색 비닐봉투, 비닐장갑, 뽕뽕이(에어캡), 스티커 붙은 비닐, 양파망, 보온보냉팩, 음식 재료 포장 비닐, 일반 쓰레기 보관하던 비닐, 작은 비닐
※마트 식품 포장용 랩과 노끈은 종량제봉투로 배출

배출 요령

- 폐비닐 내 음식물, 과자 부스러기 등 내용물은 비운 후 분리배출
- 고추장, 소스 등 고형물이 묻은 비닐은 물로 행군 후 분리배출

문의 청소행정과 ☎ 02-330-1524

포인트통합관리플랫폼 「서대문구 행복 마일리지」 앱 오픈 이벤트에 참가하세요!

웰컴 이벤트

기간 ~12. 7.(일)

대상 앱 가입자 중 서대문구민 200명

내용 추첨을 통해 스타벅스 기프티콘 지급

20일 행복 걷기 챌린지

기간 ~12. 7.(일)

대상 앱 가입후 매일 10,000보 이상 걷기를 20일 이상 달성한 서대문구민 380명(70세 이상은 7,000보)

내용 추첨을 통해 스타벅스 기프티콘 지급

문의 청소행정과 ☎ 02-330-8711



이벤트 참여하러 가기

2025년 겨울철 김장 쓰레기를 배출하는 방법을 안내합니다!

운영 기간 2025. 11. 1.(토)~12. 31.(수)

| 구분 | 배출 방법 |
|---------------------|---|
| 일반 주택 | -음식물 종량제 봉투(2, 3, 5, 10, 20 ℓ)에 배출 -김장 쓰레기 스티커 부착 후 일반 종량제 봉투(20, 50 ℓ) 배출 |
| 공동 주택 | -RFID 종량기 및 전용 수거 용기(120 ℓ) 납부필증 부착 배출 -김장 쓰레기 스티커 부착 후 일반 종량제 봉투(20, 50 ℓ) 배출 |
| 소형 음식점 (200㎡ 미만) | -전용 수거 용기(5, 10, 20, 25, 120 ℓ) 납부필증 부착 배출 -김장 쓰레기 스티커 부착 후 일반 종량제 봉투(20, 50 ℓ) 배출 |

※배출 일시·장소 기준과 동일, 스티커 동 주민센터 배부

문의 청소행정과 ☎ 02-330-1529



김장 쓰레기 스티커 내려받기

12월은 정기분 자동차세 납부의 달입니다!

기간 2025. 12. 16.(화)~12. 31.(수)

대상 2025. 12. 1. 현재 자동차(이륜차·건설기계 포함) 소유자

납부 방법

-인터넷 납부: 서울시 ETAX 홈페이지 온라인 납부
-은행 납부: 전국 은행 CD/ATM기 이용
-전용 계좌 납부: 고지서에 기재된 개인별 전용(가상)계좌를 통한 계좌이체
-스마트폰: STAX, 간편결제사 앱(카카오페이, 네이버페이 등)
문의 지방소득세과 ☎ 02-330-1351



서울시ETAX 홈페이지 바로 가기

행정 톡톡

구유재산 임차 소상공인이라면 임대료 감면 등을 신청하세요!

기간 ~2025. 12. 31.(수)

대상 소상공인 또는 중소기업 중, 서대문구 소유의 공유재산을 임차하여 해당 업종을 직접 경영하는 사업자

내 용

-구유재산 임차료(사용료·대부료) 25% 감면 (감면상한액: 2,000만 원)
-구유재산 임차료 납부 유예(1년 이내), 연체료 50% 경감
※상세 내용 홈페이지 참고

신청 방법 해당 재산관리부서에 신청

문의 재무과 ☎ 02-330-1340

공공배달앱 전용, ‘서대문땡겨요’ 상품권 가맹 신청하세요!

신청 기간 연중

가맹 혜택

-국내 최저 배달앱 중개 수수료(2%) 적용, 사장님 지원금 최대 20만 원 지급
-서울배달+땡겨요 자체 배달 시스템 ‘땡배달서비스’ 지원
-가맹 업체당 1억 원까지 ‘서울배달상생자금’ 융자 지원
-광고비 및 입점비 무료, 익일 번개정산 시스템
※2026년 땡겨요 상품권 정상 발행 예정

신청 방법 온라인 신청

문의 지역경제과 ☎ 02-330-6797
땡겨요 고객센터 ☎ 1661-5489



가맹 신청 하러 가기

복지 든든

장애인 전동보장구 이용자에게 보험 가입을 지원해 드립니다!

대상 전동보장구(전동휠체어, 전동스쿠터)를 이용하는 서대문구 거주 등록 장애인
※서대문구에 주민등록상 주소지를 두면 자동 가입, 전출 시 자동 해지

보장 내용 보장 기간 동안 전동 보장구 운행 중 발생한 제3자 대인·대물 배상 책임

보장 기간 2025. 10. 1.(수)~2026. 9. 30.(수)

보장 한도

-제3자 대인·대물 배상: 사고당 5,000만 원 한도 (피보험자 자부담 5만 원)

-소송 시 변호사 선임 비용: 500만 원

청구 기간 사고 발생일로부터 3년 이내

청구 방법 피보험자 또는 법정 상속인이 휠체어코리아닷컴 홈페이지 온라인 신청,
전화[02-2038-0828(ARS 1번)] 신청

문의 생활보장과 ☎ 02-330-1942



휠체어코리아닷컴 홈페이지 바로 가기

난임 시술이 필요하다면 냉동난자 사용 보조생식술 지원을 받으세요!

기간 연중

대상 냉동난자 사용 보조생식술로 임신·출산을 시도하는 부부(사실혼 포함)
※냉동된 난자가 있는 경우만 해당

내 용

-난임시술 의료기관에서 냉동난자 사용 보조생식술 시술 진행
※난임진단을 받은 부부의 경우, 난임부부 시술비 지원사업 사전 신청 필수
-냉동난자 해동, 정자채취, 수정 및 확인, 배아 배양 및 관찰, 배아 이식, 시술 후 단계 검사비, 주사제 등 지원
-부부당 최대 2회까지, 회차당 최대 100만 원 지원

신청 방법 서대문구보건소 2층 임신·출산상담실 방문 신청

문의 지역건강과 ☎ 02-330-1473

건강 튼튼

서대문구민이라면 누구나 인플루엔자 예방 접종 지원을 받으세요!

접종 기간 및 대상

| 사업명 | 대상자 구분 | | 접종 기간 |
|--------------------------|-------------------------------|-------------|--|
| 인플루엔자 예방접종사업 (국가) | 어린이 | 2회 접종 대상 | 2025. 9. 22.(월)~2026. 4. 30.(목) ※생후 6개월~9세 미만 어린이 중 생애 첫 접종자 |
| | | 1회 접종 대상 | 2025. 9. 29.(월)~2026. 4. 30.(목) |
| | 임신부 | | 2025. 9. 29.(월)~2026. 4. 30.(목) |
| | 어르신 | 75세 이상 | 2025. 10. 15.(수)~2026. 4. 30.(목) |
| | | 70~74세 | 2025. 10. 20.(월)~2026. 4. 30.(목) |
| | | 65~69세 | 2025. 10. 22.(수)~2026. 4. 30.(목) |
| 인플루엔자 예방접종사업 (지자체) | 기초생활수급자, 중증장애인, 국가유공자 등 | | 2025. 10. 22.(수)~12. 31.(수) |

※예방접종도우미 누리집에서 확인 가능.

접종 백신 인플루엔자 3가 백신

준비 사항 신분증 지참해 위탁의료기관 방문

비 용 무료

문 의 예방접종실 ☎ 02-330-8915, 1838



예방접종도우미 홈페이지 바로 가기

대사증후군이 걱정된다면 무료 검진을 받으세요!

일 시 연중 평일 09:00~18:00,
매월 넷째 주 토요일 09:00~12:00

대 상 20~69세 서대문구민

장 소 서대문구보건소 1층 건강관리센터

내 용 ※검사 전날 밤 10시 이후 금식

-대사증후군 5종(혈압·혈당·중성지방·콜레스테롤·허리둘레) 및 체성분 검사

-검사 결과에 따른 개인별 맞춤 영양·운동 상담, 건강 프로그램 연계

-12개월(1년) 추후 관리 및 위험 요인 개선 정도 상담

신청 방법 전화 신청

신청·문의 건강관리센터 ☎ 02-330-8727~8731

교육 쏙쏙

2026학년도 대입 정시 합격 전략 설명회를 개최합니다!

일 시 2025. 12. 13.(토) 14:00~16:00

대 상 관내 대입 수험생 및 학부모 300명
(선착순 접수)

장 소 서대문구청 6층 대강당

내 용 변화하는 입시정책의 이해, 주요 대학별
정시전형 분석 및 맞춤형 지원전략 공유 등

신청 방법 서대문진로진학지원센터 홈페이지
온라인 신청

문 의 서대문진로진학지원센터 ☎ 02-375-7578



서대문진로진학지원센터 홈페이지 바로 가기

서대문구평생학습관에서 2026년 1분기 학습자를 모집합니다!

대 상 서대문구민, 서대문구 소재 직장에 다니는
성인, 서대문구 소재 학교에 재학 중인 학생

내 용 ※자세한 내용은 서대문구평생학습포털 참고

| 구분 | 서대문구평생학습관· 융복합인재교육센터 | 서대문구인생케어 평생학습관 |
|----------|--|---------------------------------|
| 접수 기간 | 2025. 12. 8.(월) 09:00~선착순 마감 | 2025. 12. 8.(월) 10:00~선착순 마감 |
| 장소 | 연희로36길 49 | 수색로2길 DMC금호리첸시아 102동 상가 |
| 내용 | 주식, 색연필화, 스마트폰, 컴퓨터, 이모티콘 만들기, 한국 무용 등 | |
| 문의 | ☎ 02-330-8849 | ☎ 02-330-4937 |

수 강 료 무료(재료비 별도)

신청 방법 서대문평생학습포털 온라인 신청

※온라인 신청이 어려우신 분은 학습관을 방문하시
면 신청을 도와드립니다.



서대문구평생학습포털 바로 가기

교육 쏙쏙

2025 서대문50플러스센터 활동 공유회 ‘행복200% 내;일을 잇다’를 개최합니다!

일 시 2025. 12. 3.(수) 14:00~17:00

대 상 서대문구민 100명(선착순)

장 소 서대문50플러스센터(동일로 484, 2층)

내 용 기념식 및 우수 학습자 표창, 수강생 작품 전시 및
공연 등 진행

신청 방법 서대문50플러스센터 홈페이지 온라인 신청
(당일 현장 접수 가능)

문 의 서대문50플러스센터
☎ 02-394-5060



서대문50플러스센터
바로 가기

가재울청소년센터가 준비한 겨울방학 특별 프로그램을 신청하세요!

신청 기간 2025. 12. 2.(화)~마감 시

운영 기간 2025. 12. 30.(화)~2026. 2. 19.(목)

대 상 서대문구 거주 청소년 ※프로그램별 모집인원 상이

장 소 가재울청소년센터(거북골로 103)

내 용 겨울방학 특별 프로그램
(신년맞이 이벤트, 디지털활동, 버스킹 등)
※자세한 내용은 가재울청소년센터 홈페이지 참고

신청 방법 가재울청소년센터 홈페이지 온라인 신청

문 의 가재울청소년센터 ☎ 070-8807-9256



가재울청소년센터 홈페이지 바로 가기

북가좌노인복지관에서 2026년 1분기 평생교육 프로그램 수강생을 모집합니다!

접수 기간 2025. 12. 15.(월)~12. 19.(금)

대 상 만 60세 이상 서대문구 거주 어르신

장 소 북가좌노인복지관(증가로20길 43)

내 용 1분기(1~3월) 평생교육 프로그램 수강생 모집
※자세한 내용은 북가좌노인복지관 홈페이지 참고

수 강 료 과목당 월 3,000원
(감면 대상: 기초생활수급자, 국가유공자)

신청 방법 방문 신청
※회원등록 후 이용 가능, 프로그램당 정원 초과 시, 추첨
으로 참여자 확정

문 의 북가좌노인복지관 ☎ 02-376-5040

서울 어르신이라면 서대문노인종합복지관 2026년 교육프로그램을 신청하세요!

신청 기간 2025. 12. 15.(월)~12. 19.(금)

대 상 만 60세 이상 서울 시민 누구나

장 소 서대문노인종합복지관(독립문로8길 57)

내 용 영어, 난타, 스마트폰 등 47개 프로그램 진행

신청 방법 서대문노인종합복지관 방문 신청
※추첨으로 참여자 확정

수 강 료 무료(교재 및 재료비 자부담)

문 의 서대문노인종합복지관 ☎ 02-363-9988



날말 가로 세로 Quiz

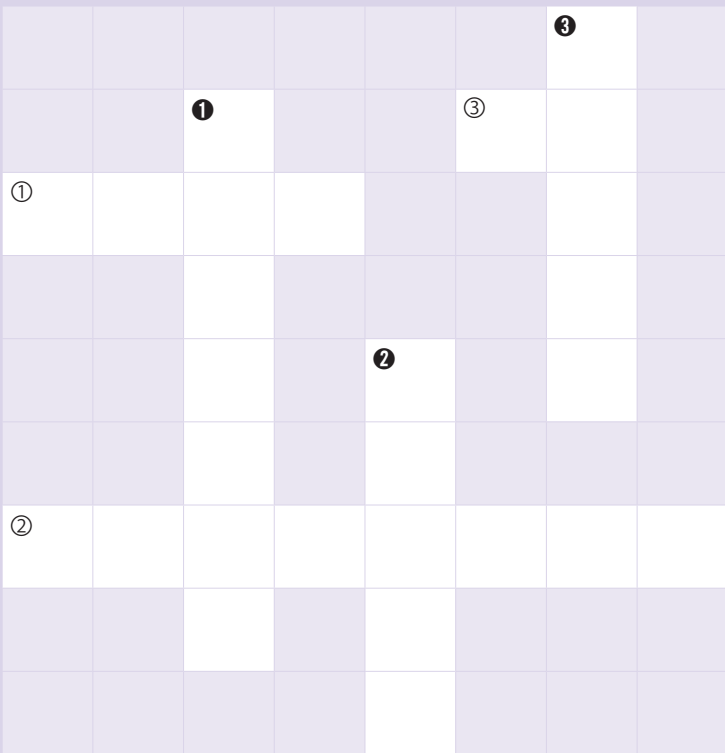

지난 호 정답

| | | | | | | | | | |
|-----|---|---|---|---|---|---|---|---|--|
| ① 반 | 지 | 하 | 가 | 구 | | | | | |
| | | 역 | | | | | | | |
| ② 자 | 울 | 주 | 행 | 버 | 스 | | | | |
| | | 원 | 택 | | | | 호 | | |
| | | 봉 | 사 | | | | 출 | | |
| | | 사 | 업 | | 중 | 소 | 기 | 업 | |
| | | | | | | | 질 | | |
| | | | | | | | 한 | | |

참여 기간 2025년 12월 5일(금)까지
필수 기재 사항 이름, 거주 동, 연락처
참여 방법 스마트폰으로 QR코드에 접속해 응답지 작성
 ※정답을 맞힌 참여자 중 30명을 추첨하여 5,000원 상당의 모바일 상품권을 보내드립니다.

지난 호 당첨자 *지난 호 당첨자에게는 개별 연락드립니다.



응답지 바로 가기

**이번 호에 대한
소감을 들려주세요!**



독자 참여 바로 가기

이번 달 <서대문마당>, 어떠셨나요?

QR코드를 통해 구독하신 소감과 앞으로 다루었으면 하는 기사 등 의견을 보내 주세요.
 여러분의 소중한 의견을 반영해 더 좋은 소식지를 만들어 가겠습니다.

※참여자 중 50명을 추첨해 5,000원 상당의 모바일 상품권을 보내드립니다.

가로 퀴즈

- ① 충현동은 올해 동 특화사업으로 '0000 필수가전 지원사업'을 진행했습니다.
- ② 2026 신촌 00000 000는 젊음의 거리 신촌 스타광장, 연세로 일대에서 펼쳐집니다.
- ③ 서대문구는 신촌 카운트다운 콘서트, 해맞이 행사 등 다가올 00를 준비하는 다양한 행사를 진행합니다.

세로 퀴즈

- ① 오는 12월 6일에는 서대문구 주니어 00 00000의 제3회 정기연주회가 개최됩니다.
- ② 이번 호 구정홍보단은 '서대문구 00000 다가가다' 등 다양한 지역 행사를 체험했습니다.
- ③ 따뜻한 겨울나기 사업으로 모인 성금은 의료비, 간병비, 00000 등으로 사용됩니다.

*절취선을 따라 페이지를 자르고 잘 보이는 곳에 붙여서 활용하세요!

알아 두면 쓸모 있는 신선한 정책 잡지

{알쓸신잡}

기온이 급격히 떨어지는 겨울철 한파는 난방 사용 증가, 차량 고장, 상수도 동파, 미끄럼 사고 등 생활 전반에 영향을 주기 때문에 사전에 철저한 대비가 중요합니다. 한파 대응 안전수칙을 기억하고, 생활 속 작은 준비로 건강하고 안전한 겨울을 보내세요.

한파 시 행동 요령



외출 시 모자, 목도리 등을 착용해 적정 신체 온도를 유지하고, 손을 주머니에 넣고 걷지 않습니다.

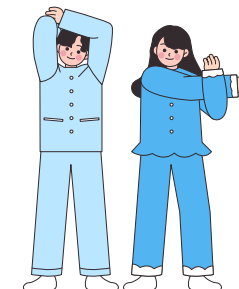

이른 아침 야외 운동은 자제하고, 고혈압 등 만성병 환자는 오후에 실내에서 운동합니다.

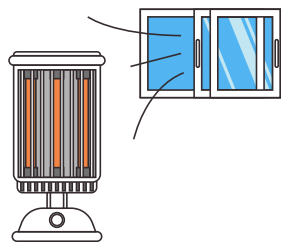

난방 기구 사용 시, 환기를 주기적으로 실시해 일산화탄소 중독을 예방합니다.

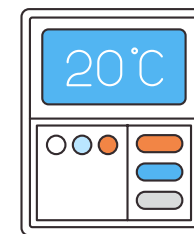

외출 시 실내 난방 온도를 너무 낮추지 않고, 실내 온도는 18~20°C 정도로 유지합니다.

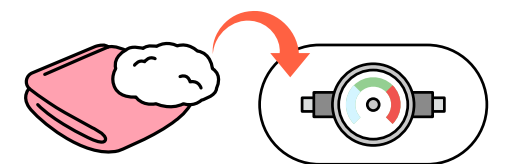

수도계량기와 노출 배관은 보온재나 헝겊 등으로 단열하여 동파를 예방합니다.

※동파 신고: 120다산콜센터 ☎ 120, 서부수도사업소 ☎ 02-3146-3500

**SINCHON
COUNT DOWN**

2026 SINCHON COUNT DOWN CONCERT

2026

카운트다운 콘서트 | 새해 맞이 세레모니 | 푸드트럭

2025. 12. 31. (수)

21:00 ~ 00:30

신촌연세로 스타광장

HAPPY NEW YEAR

주최  서대문구